RACCORDEMENT DE LA BATTERIE À L'ONDULEUR

ANENJI ANJ-4000W-24V-WiFi 4.2kW 24V + DATOU BOSS 25.6V 314Ah 8.03kWh

Raccordement de la batterie DATOU BOSS 25.6V 314Ah 8.03kWh à l'onduleur ANENJI ANJ-4000W-24V-WiFi 4,2kW 24V

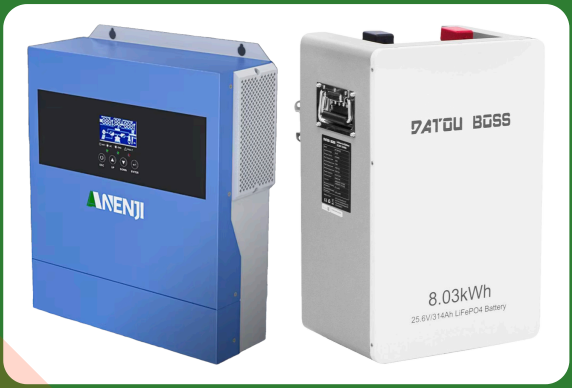

Contenu du kit

- **Onduleur ANENJI ANJ-4000W-24V-WiFi 4,2kW 24V**
- **Batterie DATOU BOSS 25.6V 314Ah 8.03kWh**

Ce qu'il vous faudra en plus

- Câbles de puissance batterie–onduleur 35 mm², cosses M8
- Câble de communication RS485 (RJ45), p. ex. « Câble de communication 1,3 m »
- Disjoncteur DC / fusible 200 A
- Disjoncteur 50 A, câble 6 mm² vers l'entrée réseau
- Tournevis, clé de 13, multimètre

Schéma de raccordement

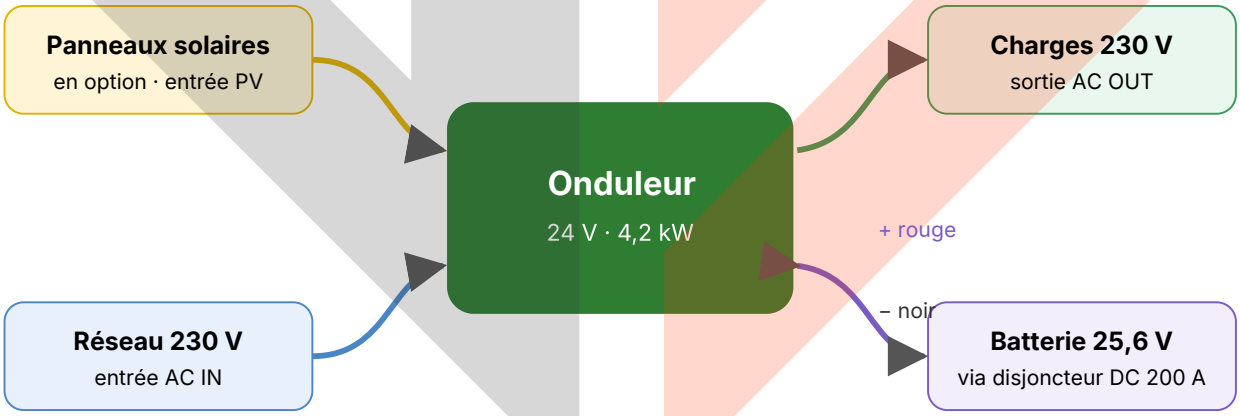

minertech.org · Marque MinerTech® · © 2017–2026, tous droits réservés
+38 093 293 93 93 · +38 099 054 40 38 · Spécialiste Pavlo Leonidovytch · strooks@gmail.com

Connecteurs de l’onduleur : panneau inférieur

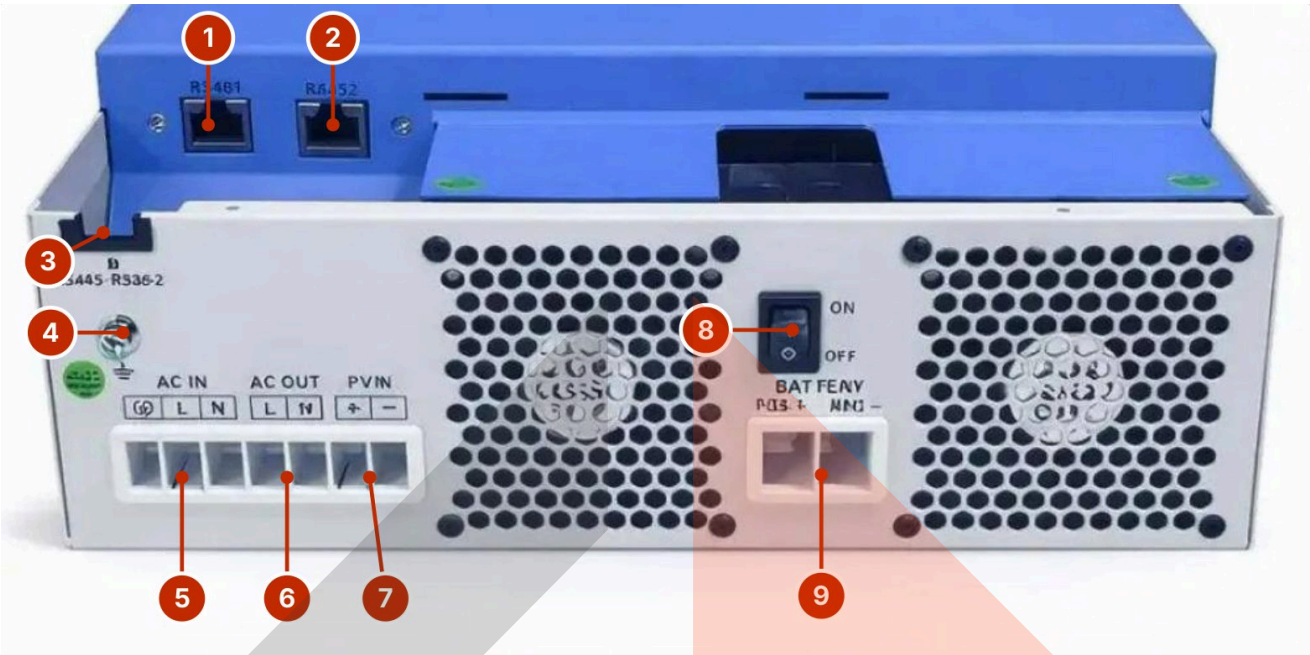

№	Connecteur	Rôle	Quoi raccorder où
1	**RS485 (BMS)**	Port RJ45 de communication RS485 avec le BMS de la batterie lithium (port de gauche sur la figure de la notice).	Câble de communication batterie « broche à broche » : broche 1 — RS485-B, 2 — RS485-A, 7 — RS485-A, 8 — RS485-B. Puis choisir LI2 ou LI4 dans le programme 05.
2	**RS232**	Port de communication RS232 (port de droite).	Seulement nommé dans la notice ; ce qui s’y raccorde n’est pas décrit.
3	**Ouverture pour câbles**	Passage des câbles de communication (RS485/RS232 sur la figure de la notice).	Les câbles vers les ports 1 et 2 passent par là.
4	**Mise à la terre**	Vis de mise à la terre du boîtier.	Conducteur de protection PE (jaune-vert).
5	**AC IN (⏚ · L · N)**	Entrée réseau ou groupe électrogène.	Via un disjoncteur séparé de 50 A. Câble 6 mm². D’abord PE, puis L (marron/noir) et N (bleu).
6	**AC OUT (L · N)**	Sortie vers les charges (tableau des charges).	Câble 6 mm². Ne pas confondre avec AC IN : les borniers sont marqués « IN » et « OUT ».
7	**PV IN (+ · –)**	Entrée des panneaux solaires.	Via un disjoncteur DC séparé. Câble 4 mm². Tension à vide des panneaux de 500 V maximum.
8	**ON / OFF**	Interrupteur d’alimentation de l’onduleur.	À allumer une fois tous les câbles raccordés et la batterie branchée.
9	**BATTERY (POS + · NEG –)**	Bornes de la batterie 24 V.	Câble 35 mm², fusible ou disjoncteur DC séparé. Vérifiez la polarité avant le raccordement.

Photo de l’onduleur réel vu de dessous ; repères des ports 1 et 2 peu lisibles : fiez-vous à l’étiquette près des ports.

minertech.org · Marque MinerTech® · © 2017–2026, tous droits réservés
+38 093 293 93 93 · +38 099 054 40 38 · Spécialiste Pavlo Leonidovytch · strooks@gmail.com

Valeurs clés pour cette paire

28,4 V tension de charge (26)	**27,2 V** tension d'entretien (27)	**24,0 V** coupure (29)
LI2 protocole BMS (05)	**100 A** courant de charge max. (02)	**40–100 A** charge réseau (11)

Procédure de raccordement

1. Fixez l'onduleur verticalement sur un mur incombustible, dans un endroit sec. Laissez au moins 20 cm d'espace libre au-dessus et en dessous pour le refroidissement.
2. Assurez-vous que tout est éteint : bouton de l'onduleur sur OFF, interrupteur/bouton de la batterie sur OFF, disjoncteur DC ouvert, réseau 230 V non raccordé.
3. Installez entre la batterie et l'onduleur un disjoncteur DC ou un fusible de **200 A** sur le fil positif (rouge).
4. Raccordez les câbles de puissance (section d'au moins **35 mm²**, cosses M8) : **rouge** du «+» de la batterie au «+ BAT» de l'onduleur, **noir** du «–» de la batterie au «– BAT». Vérifiez deux fois la polarité : inverser «+» et «–» endommage à coup sûr l'onduleur.
5. Serrez fermement les boulons des bornes (sans abîmer le filetage) et mettez les capuchons de protection. Un contact desserré chauffe et fait fondre les bornes.
6. Reliez la batterie et l'onduleur avec le **câble de communication** (RJ45) : port **RS485** de la batterie → port **BMS / RS485** de l'onduleur. Ne branchez pas le câble sur le port CAN ou WiFi. Réglage du protocole : voir « Liaison batterie ».
7. Allumez la batterie (bouton ou interrupteur sur le boîtier, s'il y en a un), puis le disjoncteur DC.
8. Allumez l'onduleur avec le bouton ON. La tension de la batterie doit s'afficher à l'écran. Saisissez les réglages du tableau ci-dessous.
9. Éteignez l'onduleur et raccordez le réseau 230 V aux bornes **AC IN** (L, N, PE) via un disjoncteur séparé de 50 A.
10. Raccordez les charges (votre prise/tableau) aux bornes **AC OUT** (L, N, PE). Ne confondez jamais AC IN et AC OUT : envoyer le réseau sur la sortie endommage l'onduleur.
11. Si vous avez des panneaux solaires, raccordez-les en dernier à l'entrée **PV** en respectant la polarité. La tension à vide des panneaux (Voc) augmente par grand froid : ne dépassez pas le maximum PV de l'étiquette de l'onduleur.
12. Allumez l'onduleur et vérifiez : 230 V en sortie, la batterie se charge sur le réseau (icône de charge à l'écran), la lumière reste allumée quand le réseau est coupé.

Communication avec la batterie : protocole Pylontech (RS485)

Cette batterie a un port RS485 et « dialogue » avec l'onduleur : celui-ci voit l'état de charge en pourcentage (SOC) et prend lui-même dans le BMS les bonnes tensions et courants de charge.

Sur la batterie :

1. Le protocole Pylontech est déjà réglé en usine sur la batterie ; rien n'est à modifier sur la batterie.
2. Adresse de la batterie (commutateurs DIP ADD, s'il y en a) pour une seule batterie : tous sur OFF (adresse 0/1 selon la notice de la batterie).

Sur l'onduleur :

1. Programme **05** (type de batterie) = **LI2.**
2. Câble du port **BMS / RS485** de l'onduleur au port **RS485** de la batterie.
3. Éteignez et rallumez l'onduleur. Après 10–30 secondes, la charge de la batterie doit s'afficher en **%.** Si seule la tension s'affiche ou une erreur de communication (avertissement de communication BMS), vérifiez le câble, le port et le protocole.
4. Dès que la liaison est établie, l'onduleur prend dans la batterie les tensions de charge (26, 27) et de coupure (29). Le tableau ci-dessous sert de secours en cas de perte de liaison.
5. Avec la communication BMS, les seuils de passage au réseau et de retour (12, 13) se règlent en pourcentage : recommandé **20 %** passage au réseau, **80 %** retour sur batterie.

Réglages de l'onduleur

Accès au menu : maintenez la touche **ENTER** (ou **SET**) pendant 3 secondes. Avec ▲/▼, choisissez le numéro du programme, ENTER, modifiez la valeur, ENTER pour enregistrer. Sortie : **ESC**.

№	Paramètre	Valeur	Pourquoi
01	Priorité de source des charges	**UTI** (sans panneaux) ou **SBU** (avec panneaux)	UTI : alimentation par le réseau, batterie maintenue pleine en cas de coupure. SBU : d'abord le solaire, puis la batterie, puis le réseau.
02	Courant de charge maximal (total)	**100 A**	Sans risque pour une LiFePO4 314Ah. Si l'onduleur ne permet pas autant, réglez son maximum.
03	Plage de tension d'entrée AC	**UPS** (depuis le réseau) / **APL** (depuis un groupe électrogène)	UPS : commutation rapide, les ordinateurs ne redémarrent pas. APL : si vous êtes alimenté par un groupe électrogène.
05	Type de batterie / protocole BMS	**LI2**	LI2 = protocole PYLON US2000. Sur cet onduleur, LI4 est son protocole propre, pas Growatt.
06	Redémarrage auto après surcharge	**LTE** (activé)	L'onduleur redémarre tout seul.
07	Redémarrage auto après surchauffe	**TTE** (activé)	L'onduleur redémarre tout seul.
09	Fréquence de sortie	**50 Hz**	Standard en Ukraine et en Europe.
11	Courant de charge maximal depuis le réseau	**40–100 A**	Charge réseau modérée pour ne surcharger ni le câblage ni la batterie.
12	Tension de retour sur réseau (mode SBU)	**25,0 V**	Quand la batterie descend à cette tension, les charges basculent sur le réseau (s'il est présent).

13	Tension de retour sur batterie (mode SBU)	**27,0 V**	Après recharge jusqu'à cette tension, l'onduleur repasse sur batterie.
16	Priorité de source de charge	**SNU** (solaire + réseau)	La batterie se charge sur le solaire et sur le réseau. Sans panneaux, elle se charge sur le réseau.
26	Tension de charge (Bulk / CV)	**28,4 V**	Valeur normale pour LiFePO4 8S (25,6 V).
27	Tension d'entretien (Float)	**27,2 V**	La batterie n'est pas surchargée lors d'un long maintien sur le réseau.
29	Tension de coupure (Low DC cut-off)	**24,0 V**	L'onduleur coupe sa sortie pour ne pas vider complètement la batterie ni déclencher le BMS.

Les numéros de programme suivent la notice du fabricant de cet onduleur. Après la saisie des réglages, éteignez puis rallumez l'onduleur.

Quel mode choisir

- **Secours pendant les coupures uniquement (sans panneaux) :** 01 = UTI, 16 = SNU. L'onduleur fonctionne sur le réseau, la batterie reste toujours pleine ; en cas de coupure, le passage sur batterie est automatique.
- **Panneaux solaires, pour économiser :** 01 = SBU, 16 = SNU (ou CSO). Jour : solaire, nuit : batterie, réseau seulement si la batterie descend à 25,0 V.
- **Alimentation par groupe électrogène :** 03 = APL, 11 = 40–100 A ou moins, pour ne pas surcharger le groupe.

Autonomie sur batterie

Consommation	Exemple	Autonomie
100 W	box internet, éclairage, chargeurs	**≈ 65,1 h**
200 W	réfrigérateur + éclairage	**≈ 32,6 h**
300 W	réfrigérateur + éclairage + TV	**≈ 21,7 h**
500 W	réfrigérateur, ordinateur portable, pompe	**≈ 13,0 h**
1000 W	chaudière, bouilloire brièvement, plusieurs appareils	**≈ 6,5 h**
2000 W	climatiseur, chauffe-eau, cuisinière électrique	**≈ 3,3 h**
4000 W	toute la maison, pompe, outillage	**≈ 1,6 h**

Valeurs indicatives : 90 % de la capacité de la batterie et rendement de l'onduleur ≈90 %. Le réfrigérateur fonctionne par cycles, l'autonomie réelle est donc plus longue.

Vérification après la mise en service

- Tension de la batterie à l'écran : ≈ 27,2–28,4 V pleine, ≈ 25,0 V déchargée.
- Coupez le disjoncteur réseau : les charges doivent continuer à fonctionner sans interruption.

- Après 10–15 min de fonctionnement, touchez les bornes et les câbles : ils ne doivent pas être chauds. S'ils chauffent, le serrage est insuffisant ou le câble trop fin.
- Une batterie sous 23,2 V a pu passer en protection BMS : rechargez-la sur le réseau via l'onduleur.

Sécurité. Faites tous les raccordements uniquement batterie, onduleur et réseau coupés. Ne court-circuitez pas les bornes de la batterie : le courant de court-circuit d'une LiFePO4 est très élevé. N'installez pas l'onduleur dans une salle de bain, dehors sous la pluie ou près de matériaux inflammables. En cas de doute, faites appel à un électricien.

Arrêt et entretien

- Éteignez dans l'ordre inverse : charges → réseau → panneaux → onduleur → disjoncteur DC → batterie.
- Tous les 3 mois, vérifiez le serrage des bornes et la propreté des ouïes de ventilation.
- Si le kit n'est pas utilisé longtemps, chargez la batterie à 50–70 % et éteignez-la.

minertech.org · Marque MinerTech® · © 2017–2026, tous droits réservés
+38 093 293 93 93 · +38 099 054 40 38 · Spécialiste Pavlo Leonidovytch · strooks@gmail.com