ANSCHLUSS- UND EINRICHTUNGSANLEITUNG

Set ANENJI ANJ-4000W-24V-WiFi 4,2kW 24V + ECONOMI POWER 25.6V 100Ah 2560Wh



Wechselrichter ANENJI ANJ-4000W-24V-WiFi 4,2kW 24V + Batterie ECONOMI POWER 25.6V 100Ah 2560Wh

Lieferumfang des Sets

- **Wechselrichter ANENJI ANJ-4000W-24V-WiFi 4,2kW 24V**
- **Batterie ECONOMI POWER 25.6V 100Ah 2560Wh**

Was Sie zusätzlich benötigen

- Leistungskabel Batterie–Wechselrichter 35 mm², Kabelschuhe M8
- DC-Schutzschalter / Sicherung 200 A
- Schutzschalter 50 A, Kabel 6 mm² zum Netzeingang
- Schraubendreher, Schlüssel 13 mm, Multimeter

Anschlussschema

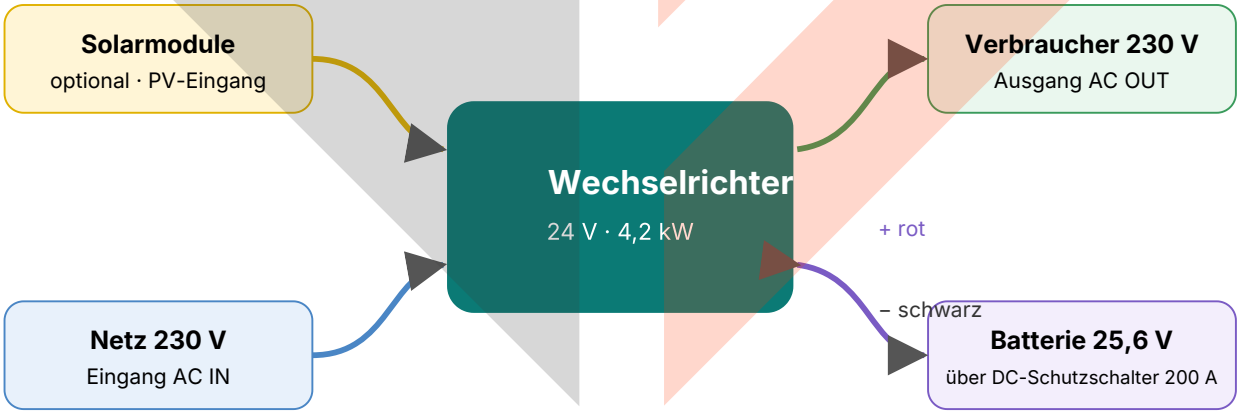

minertech.org · Marke MinerTech® · © 2017–2026, alle Rechte vorbehalten
+38 093 293 93 93 · +38 099 054 40 38 · Spezialist Pavlo Leonidovych · strooks@gmail.com

Anschlüsse des Wechselrichters: Unterseite

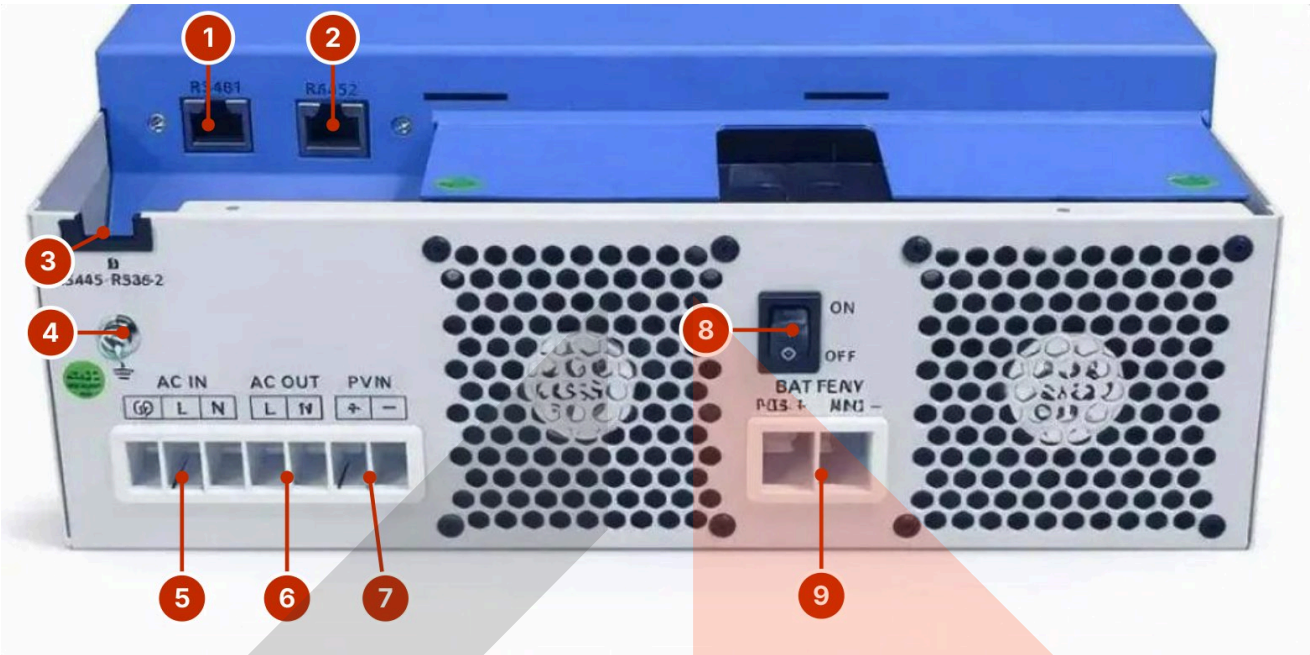

№	Anschluss	Was es ist	Was wohin angeschlossen wird
1	**RS485 (BMS)**	RJ45-Port für RS485 zum BMS der Lithiumbatterie (in der Abbildung der Anleitung: linker Port).	Kommunikationskabel der Batterie, „Pin auf Pin“: Pin 1 — RS485-B, 2 — RS485-A, 7 — RS485-A, 8 — RS485-B. Danach in Programm 05 LI2 oder LI4 wählen.
2	**RS232**	RS232-Kommunikationsanschluss (rechter Anschluss).	In der Anleitung nur benannt; was genau angeschlossen wird, ist nicht beschrieben.
3	**Kabeldurchführung**	Öffnung für Kommunikationskabel (in der Abbildung der Anleitung: RS485/RS232).	Durch sie laufen die Kabel zu den Anschlüssen 1 und 2.
4	**Erdung**	Erdungsschraube am Gehäuse.	Schutzleiter PE (gelb-grün).
5	**AC IN (⏚ · L · N)**	Netz- oder Generatoreingang.	Über separaten Schutzschalter 50 A. Kabel 6 mm². Zuerst PE, dann L (braun/schwarz) und N (blau).
6	**AC OUT (L · N)**	Ausgang zu den Verbrauchern (Verbraucherverteiler).	Kabel 6 mm². Nicht mit AC IN verwechseln: Die Klemmenblöcke sind mit „IN“ und „OUT“ beschriftet.
7	**PV IN (+ · –)**	Eingang der Solarmodule.	Über separaten DC-Schutzschalter. Kabel 4 mm². Leerlaufspannung der Module höchstens 500 V.
8	**ON / OFF**	Netzschalter des Wechselrichters.	Erst einschalten, wenn alle Kabel angeschlossen sind und die Batterie verbunden ist.
9	**BATTERY (POS + · NEG –)**	Batterieklemmen 24 V.	Kabel 35 mm², separate DC-Sicherung oder separater DC-Schutzschalter. Vor dem Anschließen die Polarität prüfen.

Foto des echten Wechselrichters von unten; Ports 1 und 2 undeutlich beschriftet, mit Aufkleber an den Ports abgleichen.

minertech.org · Marke MinerTech® · © 2017–2026, alle Rechte vorbehalten
+38 093 293 93 93 · +38 099 054 40 38 · Spezialist Pavlo Leonidovych · strooks@gmail.com

Wichtige Werte für dieses Set

28,4 V Ladespannung (26)	**27,2 V** Erhaltungsspannung (27)	**24,0 V** Abschaltung (29)
USE Batterietyp (05)	**50 A** max. Ladestrom (02)	**30 A** Laden aus dem Netz (11)

Anschlussreihenfolge

1. Montieren Sie den Wechselrichter senkrecht an einer nicht brennbaren Wand an einem trockenen Ort. Lassen Sie oben und unten mindestens 20 cm Platz zur Kühlung.
2. Stellen Sie sicher, dass alles ausgeschaltet ist: Taste des Wechselrichters auf OFF, Schalter/Taste der Batterie auf OFF, DC-Schutzschalter aus, 230-V-Netz nicht angeschlossen.
3. Setzen Sie einen DC-Schutzschalter oder eine Sicherung mit **200 A** zwischen Batterie und Wechselrichter in die Plusleitung (rot).
4. Schließen Sie die Leistungskabel an (Querschnitt mindestens **35 mm²**, Kabelschuhe M8): **rot** vom „+“ der Batterie zu „+ BAT“ des Wechselrichters, **schwarz** vom „−“ der Batterie zu „− BAT“. Prüfen Sie die Polarität zweimal: Vertauschte „+“ und „−“ beschädigen den Wechselrichter garantiert.
5. Ziehen Sie die Klemmschrauben fest an (ohne das Gewinde zu überdrehen) und setzen Sie die Schutzkappen auf. Ein lockerer Kontakt erwärmt sich und schmilzt die Klemmen.
6. Batterie einschalten (Taste oder Schalter am Gehäuse, falls vorhanden), dann den DC-Schutzschalter.
7. Schalten Sie den Wechselrichter mit der Taste ON ein. Auf dem Display sollte die Batteriespannung erscheinen. Geben Sie die Einstellungen aus der Tabelle unten ein.
8. Schalten Sie den Wechselrichter aus und schließen Sie das 230-V-Netz über einen separaten Schutzschalter 50 A an die Klemmen **AC IN** (L, N, PE) an.
9. Schließen Sie die Verbraucher (Ihre Steckdose/Ihren Verteiler) an die Klemmen **AC OUT** (L, N, PE) an. Verwechseln Sie niemals AC IN und AC OUT: Netzspannung am Ausgang beschädigt den Wechselrichter.
10. Wenn Sie Solarmodule haben, schließen Sie sie zuletzt an den Eingang **PV** an und achten Sie auf die Polarität. Die Leerlaufspannung der Module (Voc) steigt bei Frost: Überschreiten Sie nicht das PV-Maximum auf dem Typenschild des Wechselrichters.
11. Schalten Sie den Wechselrichter ein und prüfen Sie: 230 V am Ausgang, die Batterie lädt aus dem Netz (Ladesymbol auf dem Display), das Licht bleibt an, wenn das Netz ausfällt.

Wichtig: Leistung aus der Batterie. Das BMS der Batterie ist meist für 100 A Dauerstrom ausgelegt (der genaue Wert steht auf dem Typenschild der Batterie). Das sind ≈ **2,3 kW** Dauerlast aus der Batterie. Die vollen 4,2 kW liefert der Wechselrichter, wenn Netz oder Solarstrom verfügbar sind. Wenn die Batterie bei einem Stromausfall „abschaltet“, reduzieren Sie die Zahl der gleichzeitig eingeschalteten leistungsstarken Geräte.

Einstellungen des Wechselrichters

Menü öffnen: Halten Sie die Taste **ENTER** (oder **SET**) 3 Sekunden gedrückt. Wählen Sie mit ▲/▼ die Programmnummer, drücken Sie ENTER, ändern Sie den Wert und speichern Sie mit ENTER. Verlassen: **ESC**.

№	Parameter	Wert	Warum
01	Priorität der Ausgangsquelle	**UTI** (ohne Module) oder **SBU** (mit Modulen)	UTI: Betrieb über das Netz, die Batterie bleibt für Stromausfälle voll. SBU: zuerst Sonne, dann Batterie, dann Netz.
02	Maximaler Ladestrom (gesamt)	**50 A**	Sicher für LiFePO4 100Ah (≈0,5C). Nicht höher einstellen: Das verkürzt die Lebensdauer der Batterie.
03	Bereich der AC-Eingangsspannung	**UPS** (vom Netz) / **APL** (vom Generator)	UPS: schnelle Umschaltung, Computer starten nicht neu. APL: wenn Sie mit einem Generator arbeiten.
05	Batterietyp	**USE** (benutzerdefiniert)	Die Batterie kommuniziert nicht mit dem Wechselrichter: Lade- und Abschaltspannung werden unten manuell eingestellt. Wählen Sie nicht AGM/FLD: Diese sind für Bleibatterien.
06	Automatischer Neustart nach Überlast	**LTE** (aktiviert)	Der Wechselrichter nimmt den Betrieb selbst wieder auf.
07	Auto-Neustart nach Überhitzung	**TTE** (aktiviert)	Der Wechselrichter nimmt den Betrieb selbst wieder auf.
09	Ausgangsfrequenz	**50 Hz**	Standard für die Ukraine und Europa.
11	Maximaler Ladestrom aus dem Netz	**30 A**	Moderates Laden aus dem Netz, damit Leitungen und Batterie nicht überlastet werden.
12	Spannung für Rückschaltung aufs Netz (Modus SBU)	**25,0 V**	Wenn die Batterie bis zu dieser Spannung entladen ist, schalten die Verbraucher aufs Netz um (falls vorhanden).
13	Spannung für Rückschaltung auf die Batterie (Modus SBU)	**27,0 V**	Nach Nachladen auf diese Spannung läuft der Wechselrichter wieder über Batterie.
16	Priorität der Ladequelle	**SNU** (Sonne + Netz)	Die Batterie lädt sowohl aus der Sonne als auch aus dem Netz. Ohne Module lädt sie aus dem Netz.
26	Ladespannung (Bulk / CV)	**28,4 V**	Standard für LiFePO4 8S (25,6 V).
27	Erhaltungsspannung	**27,2 V**	Die Batterie wird nicht überladen, wenn sie lange am Netz hängt.
29	Abschaltspannung (Low DC cut-off)	**24,0 V**	Der Wechselrichter schaltet seinen Ausgang ab, damit die Batterie nicht bis auf null entladen wird und das BMS nicht auslöst.

Die Programmnummern entsprechen der Anleitung des Herstellers dieses Wechselrichters. Schalten Sie den Wechselrichter nach dem Einstellen aus und wieder ein.

Welchen Modus wählen

- **Nur Notstrom bei Stromausfällen (ohne Module):** 01 = UTI, 16 = SNU. Der Wechselrichter läuft über das Netz, und die Batterie ist immer voll; fällt der Strom aus, schaltet er automatisch auf die Batterie um.

minertech.org · Marke MinerTech® · © 2017–2026, alle Rechte vorbehalten
+38 093 293 93 93 · +38 099 054 40 38 · Spezialist Pavlo Leonidovych · strooks@gmail.com

- **Sie haben Solarmodule und möchten sparen:** 01 = SBU, 16 = SNU (oder CSO). Tagsüber Solarstrom, nachts die Batterie, das Netz nur, wenn die Batterie auf 25,0 V gesunken ist.
- **Betrieb mit Generator:** 03 = APL, 11 = 30 A oder weniger, damit der Generator nicht überlastet wird.

Wie lange er aus der Batterie läuft

Verbraucher	Beispiel	Laufzeit
100 W	Router, Licht, Ladegeräte	**≈ 20,7 h**
200 W	Kühlschrank + Licht	**≈ 10,4 h**
300 W	Kühlschrank + Licht + TV	**≈ 6,9 h**
500 W	Kühlschrank, Laptop, Pumpe	**≈ 4,1 h**
1000 W	Heizkessel, kurz Wasserkocher, mehrere Geräte	**≈ 2,1 h**
2000 W	Klimaanlage, Warmwasserbereiter, Elektroherd	**≈ 1,0 h**

Näherungswerte: 90 % der Batteriekapazität und Wirkungsgrad des Wechselrichters ≈90 %. Ein Kühlschrank arbeitet in Zyklen, daher ist die tatsächliche Laufzeit länger.

Prüfung nach dem Start

- Batteriespannung auf dem Display: ≈ 27,2–28,4 V wenn voll, ≈ 25,0 V wenn entladen.
- Schalten Sie den Netzschutzschalter aus: Die Verbraucher müssen ohne Unterbrechung weiterlaufen.
- Fassen Sie nach 10–15 min Betrieb die Klemmen und Kabel an: Sie dürfen nicht heiß sein. Wenn sie warm werden, ist ein Kontakt locker oder das Kabel zu dünn.
- Eine Batterie unter 23,2 V ist möglicherweise in den BMS-Schutz gegangen: Laden Sie sie über den Wechselrichter aus dem Netz.

Sicherheit. Führen Sie alle Anschlüsse nur bei ausgeschalteter Batterie, ausgeschaltetem Wechselrichter und abgeschaltetem Netz durch. Schließen Sie die Batterieklemmen nicht kurz: Der Kurzschlussstrom von LiFePO4 ist sehr hoch. Installieren Sie den Wechselrichter nicht im Badezimmer, nicht im Freien bei Regen und nicht neben brennbaren Materialien. Wenden Sie sich im Zweifel an eine Elektrofachkraft.

Abschalten und Wartung

- Schalten Sie in umgekehrter Reihenfolge aus: Verbraucher → Netz → Module → Wechselrichter → DC-Schutzschalter → Batterie.
- Prüfen Sie alle 3 Monate, ob die Klemmen fest angezogen und die Lüftungsöffnungen sauber sind.
- Wenn Sie das Set lange nicht benutzen, laden Sie die Batterie auf 50–70 % und schalten Sie sie aus.

minertech.org · Marke MinerTech® · © 2017–2026, alle Rechte vorbehalten
+38 093 293 93 93 · +38 099 054 40 38 · Spezialist Pavlo Leonidovych · strooks@gmail.com